

Protokoll des 14.ordentlichen Landesverbandstags des Landesbetriebssportverbands Bremen e.V.

Ort: LBSV-Sportzentrum Bremen, Volkmannstraße 12
Datum: 11. Oktober 2025
Beginn: 13:00 Uhr

TOP 1: Eröffnung, Begrüßung, Regularien

Der Vorsitzende des LBSV Bremen e.V., Bernd Peter, begrüßt alle Anwesenden und heißt Alle, auch speziell den Insolvenzverwalter, Herrn Axel Gerbers, zum 14. ordentlichen Verbandstag willkommen.

Er stellt fest, dass die Einladung am 09.09.2025 fristgerecht versandt wurde und stellt mit 33 Mitgliedern und Bevollmächtigten mit insgesamt 57 Stimmen die Beschlussfähigkeit der Versammlung fest. Die einfache Stimmenmehrheit liegt damit bei 29 Stimmen.

Spezielle Danksagungen gehen an Melanie Nohka-Johannsen und Petra Schröder für Ihre unermüdliche, ehrenamtliche Hilfe bei der Wiederherstellung einer verlässlichen Finanz- und Buchhaltung. Eine weitere besondere Danksagung geht an Mirela Peter und Jens-Uwe Schulze für ihren besonderen Einsatz zur Aufrechterhaltung und Neuorganisation der LBSV Geschäftsstelle. Als Dankeschön überreicht er allen je einen Blumenstrauß.

TOP 2: Beschluß zur Tagesordnung

Tom Müllerstedt stellt fest, dass die vorgeschlagene Tagesordnung bei der Einladung nicht korrekt war; der „TOP2: Beschluß zur Tagesordnung“ war nicht erwähnt. Er ist aber in den aktuell vorgestellten Sitzungsunterlagen enthalten.

Es wurden keine Änderungs- oder Ergänzungswünsche geäußert. Die vorgestellte Tagesordnung wurde einstimmig genehmigt. Damit verschiebt sich die Nummerierung aller nachfolgenden Tagesordnungspunkte um 1 nach oben.

TOP 3: Kurzbericht des geschäftsführenden Landesvorstands mit Aussprache

Der jetzige Vorstand des LBSV ist nun knapp über 1 Jahr im Amt. Die Situation bei Amtsübernahme war nach der Insolvenzeröffnung sehr schwierig.

Das Resümee nach diesem Jahr ist (siehe auch Anlage 3):

- Die finanzielle Situation ist sehr herausfordernd, hat sich aber im Laufe des Jahres 2025 stabilisiert,

- Der LBSV hat sich organisatorisch komplett neu aufgestellt.
- Die Geschäftsstelle ist mit geänderten Verantwortlichkeiten, neuen Öffnungszeiten, neuem Personal neu organisiert,
- Die Außenanlagen des LBSV sind renoviert,
- Es ist im Gebäude eine neue Hebeanlage montiert, einzelne Restarbeiten laufen noch und werden in Kürze abgeschlossen,
- Zur Renovierung des Fußbodens in der kleinen Halle wurden Fördermittel (geschätzte Kosten 13 - 15 k€) beantragt. Die Renovierung soll 2026 erfolgen,
- Die Renovierung der Tennishalle (Boden, Beleuchtung, ...) ist in der Angebotsphase. Die Arbeiten sollen nach Abschluß des Insolvenzverfahrens beginnen.

TOP 4: Informationen zum Stand des Insolvenzverfahrens

Der Insolvenzverwalter, Herr Axel Gerbers, stellt den augenblicklichen Status des Insolvenzverfahrens vor.

Es ist das Ziel des Verfahrens, die Finanzlage des Vereins zur stabilisieren und das Verfahren bis Ende 2026 abzuschließen. Er schätzt in der bisherige Arbeit als erfolgreich ein. Es bestehen anerkannte Forderungen an den Verein in Höhe von 160.000,-- €, die für die Gläubiger (überwiegend öffentliche Träger) erbracht werden müssen. In 2026 ist mit den Gläubigern ein Insolvenzplan abzustimmen und zu erstellen.

Die Kosten für das Insolvenzverfahren selbst sind noch unklar; es sind jedoch schon Rückstellungen (Herbst2024: 66.000,--€) angelegt.

Herr Gerbers sieht den Verein auf einem guten Weg, das Insolvenzverfahren erfolgreich beenden zu können. und dankt dem Vorstand und allen Beteiligten für das Engagement und die konstruktiven Arbeiten.

TOP 5: Informationen über die Kassenberichte 2022, 2023, und 2024 durch den LV Finanzen

Tom Müllerstedt stellt die finanzielle Situation der Bilanzjahre 2022, 2023 und 2024 vor (Details siehe Anlage 3).

Es ist gelungen, die Bilanzen für die Jahre 2022 und 2023 zu erstellen und mit dem Finanzamt abzustimmen. Das Hauptproblem bestand darin, dass für beide Bilanzjahre keine belastbaren Unterlagen vorhanden waren und die bestehenden Unterlagen nicht alle Buchungen und Finanzflüsse zeigten. Es musste Vieles geschätzt und durch Rückschlüsse neu erarbeitet werden. Diese Bilanzen sind nun abgeschlossen und vom Finanzamt akzeptiert worden. Für Details siehe Anlage 3.

Das Bilanzjahr 2024 umfasst nur den Zeitraum Januar bis September, da dann das Insolvenzverfahren begonnen wurde. Für den Zeitraum waren auch kaum Belegen vorhanden, nur die Bankauszüge konnten verwendet werden. Die Bilanz wurde erstellt und den Kassenprüfern übergeben. Zum 31.08. weist die Bilanz einen Verlust in Höhe von 105.256,92 € aus.

Es gab Nachfragen zur Zulässigkeit der Forderungen an den LBSV, da diese ev. schon verjährt seien.. Der Insolvenzverwalter berichtet, dass Forderungen in Höhe von 190.000,-- € bestanden, von denen insgesamt 160.000,-- € vom Gericht anerkannt sind.

Weitere direkte Nachfragen zum Kassenbericht 2024 entstanden nicht.

In einem Kurzbericht zum laufenden Jahr 2025 führt Tom Müllerstedt aus, dass für das Jahr ein finanziell solides Ergebnis erwartet wird.

Ende 2025 soll die Verwaltung auf eine Kosten-/Leistungsrechnung umgestellt werden. Damit soll erreicht werden, dass die Aufwendungen und Ergebnisse der einzelnen Fachgruppen präzise erfasst und gerechter abgerechnet werden können.

TOP 5a: Bericht der Kassenprüfer

Die Kassenprüfer Dieter Ippisch und Melanie Nohka-Johannsen haben die Kassenprüfung für das Bilanzjahr 2024 am 29.09. und 07.10. durchgeführt. Der Berichtszeitraum umfasst die Monate 01.01. bis 31.08.2024. Danach setzte das Insolvenzverfahren ein.

Speziell zu bemerken ist, dass für den gesamten geprüften Zeitraum keine direkten Belege vorlagen, die Kasse wurde stichpunktartig nur auf Basis der Bankauszüge geprüft. Es wurden Unklarheiten in der Ex-Buchhaltung und in der Barkassenbilanz festgestellt, die, soweit möglich, inzwischen korrigiert sind.

Eine Entlastung des Vorstands ist nicht notwendig, da zum 01.09.2024 das Insolvenzverfahren eingeleitet wurde.

Im Anschluß an den Kassenbericht entstand eine intensive Diskussion über die erhobenen Zusatzbeiträge. Ende 2024 wurden vom Vorstand mit dem damaligen Wissensstand Zusatzbeiträge für jede Fachgruppen festgelegt, die ab 2025 zu zahlen waren. Nach heutigem Stand sind die Schätzungen für die Fachgruppen Tischtennis und Volleyball faktisch falsch, - zu hoch - ausgefallen. Beide Fachgruppen haben Widerspruch gegen die Zusatzbeiträge eingelegt. In der Fachgruppe Volleyball wurde im Vorfeld zur Verbandstagung eine Einigung erzielt. Die Schätzung der Zusatzbeiträge werden für 2026 neu auf Basis der realen Kosten angesetzt; zu viel erhobene Beträge werden Ende 2025 der Volleyball-Fachgruppe zur eigenen Verwendung gutgeschrieben.

Eine solche Einigung war für die Fachgruppe Tischtennis nicht erreicht worden. In der Sitzung wurden beide Standpunkte noch einmal klar dargelegt, wobei die Fachgruppe eine Begleichung der Beiträge ablehnte, der LBSV-Vorstand gleichzeitig einräumte, dass die Schätzung zu hoch ausgefallen war, die ausgestellten Rechnungen aber, zumindest für 2025 nicht mehr veränderbar sind (ausgestellte Rechnungen können unter Insolvenzrecht nicht einfach verändert werden). Im Zuge der Diskussionen näherten sich beide Standpunkte aneinander an, was zu einem ähnlichen Verfahren wie in der Fachgruppe Volleyball führte.

Als Einigung wurde von beiden Seiten bestätigt, das:

1. Die Zusatzbeiträge in 2025 (4,50 €/Mitglied und Monat) von den Mitgliedern in der Fachgruppe Tischtennis erhoben werden
2. Die Mitglieder der Fachgruppe weiterhin im LBSV vertreten sein werden

3. Der Landesvorstand zusichert, dass nicht benötigte Zusatzbeiträge der Fachgruppe ausschließlich der Fachgruppe zu gute kommen werden.
4. Über die Verwendung der nicht genutzten Zusatzbeiträge ausschließlich die Fachgruppe, im Rahmen der übliche Richtlinien, entscheidet.
5. Der Zusatzbeitrag für 2026 neu bestimmt und mit der Fachgruppenleitung abgestimmt wird.
6. Vorstand und Fachgruppe das weitere Vorgehen einvernehmlich regeln
7. Der Insolvenzverwalter ist über das weitere Vorgehen zu informieren und muss es genehmigen.

Mit diesem Ansatz wird die Diskussion um die Zusatzbeiträge 2025 beendet.

TOP 6: Vorstellung des Haushaltsplans für das Jahr 2026 durch den LV Finanzen

Für das Jahr 2026 erwartet der Vorstand Einnahmen in Höhe von ~378.500 € und insgesamt Ausgaben in Höhe von ~366.600 €.

Damit rechnet er für das kommende Jahr mit einem positiven Abschluß von ungefähr 11.900 €. Basis für die Schätzung ist eine durchschnittliche Anzahl von 1.500 Mitgliedern.

Eine Unsicherheit bleibt in der Planung; Insolvenzkosten und Schuldentilgung sind noch nicht eingerechnet, da im Augenblick nicht abschätzbar.

Schwerpunkte der Arbeit im Vorstand werden die weitere Konsolidierung der Finanzen des Vereins, aber auch Stärkung des allgemeinen Sportbetriebs (Jugendfußball, Bowling, ...) sein.

Zu diesen Erläuterungen gab es keine weiteren Nachfragen.

TOP 7: Neuwahlen LV Sportförderung, sowie LV Marketing und Medien

In Rahmen dieses Tagesordnungspunktes sind auch die Kassenprüfer neu zu wählen. Der Punkt wird entsprechen ergänzt.

Einzelne Mitglieder verlassen die Sitzung. Es sind ab sofort 53 Stimmenvertreter anwesend. Die einfache Mehrheit liegt jetzt bei 27 Stimmen.

Der Vorstand des LBSV setzt sich auf 5 Mitgliedern zusammen, von denen im Augenblick nur 3 besetzt sind

Wahl eines Landesvorstands „Sportförderung“

Trotz mehrfacher Aufforderung stellt sich niemand zur Wahl. Die Funktion bleibt weiterhin vakant.

Wahl eines Landesvorstands „Marketing & Medien“

Trotz mehrfacher Aufforderung stellt sich niemand zur Wahl. Die Funktion bleibt weiterhin vakant.

Wahl von 2 Kassenprüfern

Für die Wahl stellen sich Sven Müller (Fachgruppe Volleyball) und Ben Godde (Fachgruppe Golf) zur Verfügung. Das Wahlergebnis für die gemeinsame Wahl lautet: 47Ja/6Enth./0Nein Stimmen. Sie nehmen Beide die Wahl an.

TOP 8: Nachwahl für Ehrenrat und Schiedsgericht

Zur Wahl als Ehrenrat stellt sich Horst Stadler (Fachgruppe Volleyball) zur Verfügung. Er wird mit 52Ja/1Enth./0Nein Stimmen gewählt. Er nimmt die Wahl an.

Tom Müllerstedt tritt aus dem Schiedsgericht zurück, da LBSV Vorstand. Wolfgang Mahlstedt rückt auf seine Funktion als Vorsitzender des Schiedsgerichts nach. Trotz mehrfacher Aufforderung stellt sich niemand zur Wahl.

TOP 9: Anträge

Es liegen 2 Anträge zur Abstimmung vor.

Antrag 1: Im Namen des Vorstands beantrage ich, dass die Versammlung beschließen möge, dass, abweichend von der Vereinssatzung Austritte zum Jahresende 2025 als fristgerecht angesehen werden, sofern sie vor dem 01.11.2025 eingereicht werden.

Nach kurzer Erläuterung wird der Antrag mit 51Ja/2Enth./0Nein Stimmen angenommen.

Antrag 2: Im Namen des Vorstandes beantrage ich hiermit, folgendes zu beschließen: Aufgrund der fehlenden Beitragspflicht der Mitglieder für die Monate Januar bis März 2025 wird eine Umlage erhoben.

Der Betrag der Umlage entspricht dem Betrag, den das jeweilige Vereinsmitglied als Beitrag (Grund- und Zusatzbeitrag) für die Monate Januar bis März 2025 hätte zahlen müssen. Die Pflicht zur Zahlung der Umlage gilt uneingeschränkt für die Mitglieder, die bereits vor dem 01.01.2025 Vereinsmitglieder waren. Mitglieder, die nach dem 31.03.2025 Vereinsmitglieder geworden sind, schulden die Umlage nicht. Mitglieder, die in der Zeit vom 01.01.2025 bis 31.03.2025 Vereinsmitglieder geworden sind, zahlen anteilig.

Soweit ein Vereinsmitglied bereits Zahlungen im Hinblick auf die nicht geschuldete Mitgliedsbeiträge für die Monate Januar bis März 2025 geleistet hat, werden diese Zahlungen auf die Umlage angerechnet.

Der in der Versammlung vorgestellte Antrag 2 unterscheidet sich von der Version, die mit der Einladung versandt worden war. Der Vorstand hat den Antrag in Abstimmung mit dem Notar angepasst.

Nach kurzer Diskussion entscheidet die Versammlung die neue Antragsformulierung als Eilantrag mit 47Ja/2Enth./4Nein-Stimmen zuzulassen.

Der Antrag in der Einladungsversion wird damit zurückgezogen.

Dem erweiterten Antrag wird dann mit 43Ja/8Enth./2Nein-Stimmen zugestimmt.

Weitere Anträge liegen nicht vor.

TOP 10: Verschiedenes

Es gibt keine Diskussionspunkte unter Verschiedenes

Der Vorsitzende dankt alle Anwesenden für ihre Teilnahme und die regen Diskussionen und beschließt den 14. Landesverbandstag um 15:45 Uhr.

Bremen, den 27.10.2025

Vorsitzender LBSV
(Bernd Peter)

Protokollführer
(Wolf-Peter Foth)

Anlagen:

- Anlage 1: Einladung inkl. Tagesordnung und Anträgen
- Anlage 2: Teilnehmerlisten
- Anlage 3: Bericht des Vorstands
- Anlage 4: Kassenprüfbericht
- Anlage 5: Neufassung Antrag 2



LBSV

Volkmannstraße 12
28201 Bremen

Telefon 0421 / 55 50 21

www.lbsv-bremen.de
www.bremer-kindertag.de

Steuer-Nr.: 60 / 147 / 01662

Einladung

**An alle Ordentlichen Mitglieder und Ehrenmitglieder des LBSV Bremen e.V.
An die Mitglieder des LBSV Landesvorstandes gemäß §12.1 der Satzung
An die Vorsitzenden der Landesausschüsse
An den Vorsitzenden des LBSV Schiedsgerichts
An den Sprecher des LBSV Ehrenrates
An den LBSV Datenschutzbeauftragten
An Herrn Axel Gerbers (Insolvenzverwalter)**

Hiermit laden wir Sie form- und fristgerecht für

Samstag, den 11. Oktober 2025 um 13:00 Uhr

zum

**14. ordentlichen Landesverbandstag
des Landesbetriebssportverbandes Bremen e.V.
im LBSV-Sportzentrum Bremen, Volkmannstraße 12**

ein

Der Einlass zwecks Anmeldung erfolgt ab 12.00 Uhr

Aus organisatorischen Gründen ist eine vorherige Anmeldung der Teilnehmer per E-Mail unter info@lbsv-bremen.de bis spätestens 08.10.2025 erwünscht.



Bitte beachten Sie unsere
neue Bankverbindung:
DE70 2907 0024 0024 4186 06
DEUTDEDBXXX
Steuer-Nr.: 60 / 147 / 01662

Vorläufige Tagesordnung:

***** *Parlamentarischer Teil* *****

1. Eröffnung, Begrüßung, Regularien
(Feststellung der Anwesenheit und der vertretenen Stimmen sowie der Beschlussfähigkeit, geplanter Ablauf dieses LVT)
2. Kurzbericht des geschäftsführenden Landesvorstandes mit Aussprache
3. Informationen zum Stand des Insolvenzverfahrens
4. Information über die Kassenberichte 2022, 2023 und 2024 durch den LV Finanzen
5. Vorstellung des Haushaltsplans für das Jahr 2025 durch den LV Finanzen
6. Neuwahlen LV Sportförderung, sowie LV Marketing und Medien (**Vorschlagsfrist: 30.08.2025**)
7. Nachwahlen für Ehrenrat und Schiedsgericht (**Vorschlagsfrist: 30.08.2025**)
8. Anträge
9. Verschiedenes

Hinweise zur Satzung und zur vorläufigen Tagesordnung:

Grundlage für den 14. oLVT ist die **LBSV Satzung** Stand: **26. August 2024**, gültig ab erfolgter Eintragung beim Registergericht Bremen am **25. März 2025**

Berechtigung zur Einreichung von Anträgen:

Nach §10.9.8.1 sind die ordentlichen Mitglieder, die Ehrenmitglieder sowie die Organe des LBSV gemäß §9 der Satzung, berechtigt, Anträge zu stellen.

Alle Anträge zu Punkten der Tagesordnung sind mit dem Stichwort: „**Antrag zum 14. oLVT**“ in Textform bis zum **30.08.2025** zu richten an den:

Landesvorstand Organisation Steffen Gefreyer
E-Mail: steffen.gefreyer@lbsv-bremen.de

oder postalisch an:

Landesbetriebssportverband Bremen e.V.,
c/o Geschäftsstelle, Volkmannstr. 12, 28201 Bremen

Wahlvorschläge zu den Tagesordnungspunkten 6 und 7 „Neu- / Nachwahl(en)“ sind in Textform bis zum **30.08.2025** zu richten an den:

Landesvorstand Organisation Steffen Gefreyer
E-Mail: steffen.gefreyer@lbsv-bremen.de

oder postalisch an:

Landesbetriebssportverband Bremen e.V.,
c/o Geschäftsstelle, Volkmannstr. 12, 28201 Bremen

Stimmberechtigung:

Auf dem Landesverbandstag sind gemäß §10.3 der Satzung des LBSV Bremen e.V. nur die persönlich anwesenden ordentlichen Mitglieder (Einzelmitglieder und / oder Vertreter von korporativen Mitgliedern), die Ehrenmitglieder sowie die Mitglieder des Landesvorstandes stimmberechtigt. Nach §18.2 ist eine Stimmenübertragung, generell sowie bei Verlassen des LVT, ausgeschlossen.

Der Stimmenanteil für Vertreter von korporativen Mitgliedern wird nach §10.5 der Satzung auf Basis der Zahl ihrer angemeldeten Mitglieder im LBSV Bremen e.V. aktuell ermittelt.

Bremen, 14. August 2025

Landesbetriebssportverband Bremen e.V.
Geschäftsführender Landesvorstand

gez. Bernd Peter
- Landesvorsitzender -

gez. Steffen Gefreyer
- Landesvorstand Organisation -

Herzlich Willkommen zum 14. ordentlichen Landesverbandstag

Bitte bedenkt, dass das Motiv des Vorstands, der Mitarbeiterinnen der Geschäftsstelle und aller weiteren ehrenamtlich Tätigen die Beendigung der Insolvenz und der Erhalt des Vereins war und ist.

Bitte bringt Eure Versammlungsbeiträge fair und ohne persönlich zu werden vor.

Rückfragen und Kritik sind erwünscht. Beleidigungen werden jedoch nicht toleriert.



Geänderte Tagesordnung

1. Eröffnung, Begrüßung, Regularien (*Feststellung der Anwesenheit und der vertretenen Stimmen sowie der Beschlussfähigkeit, geplanter Ablauf dieses LVT*)
2. Kurzbericht des geschäftsführenden Landesvorstandes mit Aussprache
3. Informationen zum Stand des Insolvenzverfahrens
4. Information über die Kassenberichte 2022, 2023 und 2024 durch den LV Finanzen **(neu Bericht der Kassenprüfer 2024)**
5. Vorstellung des Haushaltsplans für das Jahr ~~2025~~ **(neu 2026)** durch den LV Finanzen
6. Neuwahlen LV Sportförderung, sowie LV Marketing und Medien
7. Nachwahlen für Ehrenrat und Schiedsgericht **(Neu: 3 Kassenprüfer)**
8. Anträge
9. Verschiedenes



LBSV

Finanzen 2022

Einnahmen

Ideeller Bereich

Mitgliedsbeiträge	183.034,94 €
Zuschüsse Verbände/ Organisationen	51.577,12 €
Sonstige nicht steuerbare Einnahmen	186,18 €

Summe 234.798,24 €

Vermögensverwaltung

Miet- und Pächterträge	0,00 €
Sonstige ertragssteuerfreie Einnahmen	0,00 €
Zins-/ Kurserträge	0,00 €

Summe 0,00 €

Sportbetrieb (Zweckbetrieb)

Umsatzerlöse aus sportlichen Veranstaltungen	87.698,00 €
Umsatzerlöse aus Leistungen an Mitglieder	43.662,22 €

Summe 131.360,22 €

Wirtschaftlicher Geschäftsbetrieb

Erlöse Stände Kindertag	0,00 €
Sponsoreneinnahmen	0,00 €
Spenden	0,00 €

Summe 0,00 €

Ausgaben

Ideeller Bereich

Abschreibungen	0,00 €
Personalkosten	-137.990,54 €
Reisekosten	-1.541,08 €
übrige Ausgaben	-61.892,75 €

Summe -201.424,37 €

Vermögensverwaltung

Abschreibungen	-26.051,00 €
Sonstige Ausgaben	-4.746,97 €

Summe -30.797,97 €

Sportbetrieb (Zweckbetrieb)

Personalkosten	0,00 €
Abschreibungen	-1.932,00 €
Kosten der Sportanlagen	-49.016,11 €
Allg. Kosten des Sportbetriebes	-70.046,09 €
Aufw. Für bezogene Leistungen	-7.930,00 €

Summe -128.924,20 €

Wirtschaftlicher Geschäftsbetrieb

Kosten Kindertag	0,00 €
Organisationskosten	0,00 €
Spenden	0,00 €

Summe 0,00 €

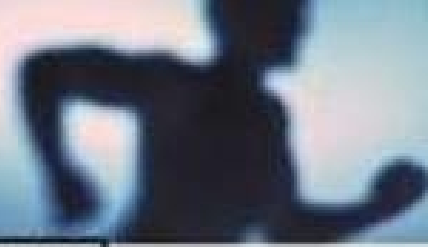

Finanzen 2022

	Einnahmen	Ausgaben	Summe
Ideeller Bereich	234.798,24 €	-201.424,37 €	33.373,87 €
Vermögensverwaltung	0,00 €	-30.797,97 €	-30.797,97 €
Sportbetrieb (Zweckbetrieb)	131.360,22 €	-128.924,20 €	2.436,02 €
Wirtschaftlicher Geschäftsbetrieb	0,00 €	0,00 €	0,00 €
	366.158,46 €	-361.146,54 €	5.011,92 €



Finanzen 2023

Einnahmen			Ausgaben		
Ideeller Bereich			Ideeller Bereich		
	Mitgliedsbeiträge	181.535,74 €		Abschreibungen	0,00 €
	Zuschüsse Verbände/ Organisationen	18.423,46 €		Personalkosten	-151.992,82 €
	Sonstige nicht steuerbare Einnahmen	4.656,62 €		Reisekosten	-3.008,04 €
Summe		204.615,82 €	Summe	übrige Ausgaben	-84.434,68 €
					-239.435,54 €
Vermögensverwaltung			Vermögensverwaltung		
	Miet- und Pachterträge	0,00 €		Abschreibungen	-24.891,00 €
	Sonstige ertragssteuerfreie Einnahmen	0,00 €		Sonstige Ausgaben	-4.079,47 €
	Zins-/ Kurserträge	0,04 €	Summe		-28.970,47 €
Summe		0,04 €	Sportbetrieb (Zweckbetrieb)		
Sportbetrieb (Zweckbetrieb)				Personalkosten	0,00 €
	Umsatzerlöse aus sportlichen Veranstaltungen	72.602,39 €		Abschreibungen	-1.586,00 €
	Umsatzerlöse aus Leistungen an Mitglieder	78.218,24 €		Kosten der Sportanlagen	-34.045,86 €
Summe		150.820,63 €		Allg. Kosten des Sportbetriebes	-65.739,46 €
				Aufw. Für bezogene Leistungen	-7.400,00 €
			Summe		-108.771,32 €
Wirtschaftlicher Geschäftsbetrieb			Wirtschaftlicher Geschäftsbetrieb		
	Erlöse Stände Kindertag	0,00 €	Kosten Kindertag		0,00 €
	Sponsoreneinnahmen	0,00 €	Organisationskosten		0,00 €
	Spenden	0,00 €	Spenden		0,00 €
Summe		0,00 €	Zinsen aus Betriebsprüfung		-182,00 €
			Summe		-182,00 €

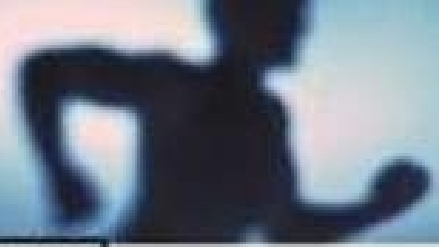

Finanzen 2023

	Einnahmen	Ausgaben	Summe
Ideeller Bereich	204.615,82 €	-239.435,54 €	-34.819,72 €
Vermögensverwaltung	0,04 €	-28.970,47 €	-28.970,43 €
Sportbetrieb (Zweckbetrieb)	150.820,63 €	-108.771,32 €	42.049,31 €
Wirtschaftlicher Geschäftsbetrieb	0,00 €	-182,00 €	-182,00 €
	355.436,49 €	-377.359,33 €	-21.922,84 €



Finanzen 2024 (vor Insolvenz)

Einnahmen

Ideeller Bereich

Mitgliedsbeiträge	188.734,42 €
Zuschüsse Verbände/ Organisationen	10.331,97 €
Sonstige nicht steuerbare Einnahmen	21,38 €
Spenden	2.545,03 €

Summe 201.632,80 €

Vermögensverwaltung

Miet- und Pachterträge	4.000,00 €
Sonstige ertragssteuerfreie Einnahmen	0,00 €
Zins-/ Kurserträge	0,01 €

Summe 4.000,01 €

Sportbetrieb (Zweckbetrieb)

Umsatzerlöse aus sportlichen Veranstaltungen	32.038,57 €
Umsatzerlöse aus Vermietung an Nichtmitglieder	12.660,88 €
Umsatzerlöse aus Leistungen an Mitglieder	64.132,57 €

Summe 108.832,02 €

Wirtschaftlicher Geschäftsbetrieb

Erlöse Stände Kindertag	1.352,50 €
Sponsoreneinnahmen	22.625,00 €
Zuwendungen Kindertag	36.850,80 €
Sonstige Einnahmen	0,00 €

Summe 60.828,30 €

Ausgaben

Ideeller Bereich

Abschreibungen	0,00 €
Personalkosten	-83.410,47 €
Reisekosten	-2.277,77 €
übrige Ausgaben	-82.488,38 €

Summe -168.176,62 €

Vermögensverwaltung

Abschreibungen	-15.820,67 €
Sonstige Ausgaben	-4.694,54 €

Summe -20.515,21 €

Sportbetrieb (Zweckbetrieb)

Personalkosten	0,00 €
Abschreibungen	-826,67 €
Kosten der Sportanlagen	-23.001,71 €
Allg. Kosten des Sportbetriebes	-36.778,72 €
Aufw. Für bezogene Leistungen	-4.025,66 €

Summe -64.632,76 €

Wirtschaftlicher Geschäftsbetrieb

Kosten Kindertag	-40.699,16 €
Steuernachzahlungen aus Vorjahren	-8.971,67 €
Organisationskosten	0,00 €
Spenden	0,00 €
Zinsen aus Betriebsprüfung	0,00 €
Sonstige Ausgaben	0,00 €

Summe -49.670,83 €



Finanzen 2024 (vor Insolvenz)

	Einnahmen	Ausgaben	Summe
Ideeller Bereich	201.632,80 €	-168.176,62 €	33.456,18 €
Vermögensverwaltung	4.000,01 €	-20.515,21 €	-16.515,20 €
Sportbetrieb (Zweckbetrieb)	108.832,02 €	-64.632,76 €	44.199,26 €
Wirtschaftlicher Geschäftsbetrieb	60.828,30 €	-49.670,83 €	11.157,47 €
	375.293,13 €	-302.995,41 €	72.297,72 €

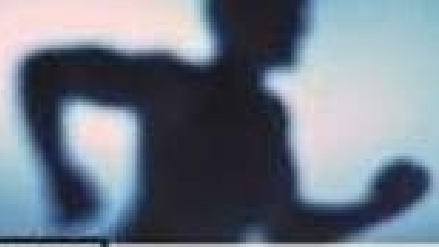

Zusammenfassung von Insolvenz



Zeitraum	Einnahmen	Ausgaben	Summe
01.01.2022 - 31.12.2022	366.158,46 €	-361.146,54 €	5.011,92 €
01.01.2023 - 31.12.2023	355.436,49 €	-377.359,33 €	-21.922,84 €
01.01.2024 - 31.08.2024	375.293,13 €	-302.995,41 €	72.297,72 €
	1.096.888,08 €	-1.041.501,28 €	55.386,80 €

Forderungen gemäß Amtsgericht (festgestellte Forderungen)

160.643,72 €

Fehlbetrag

-105.256,92 €



Haushaltsplan 2026

Einnahmen

Ideeller Bereich

Mitgliedsbeiträge	207.668,00 €
Zuschüsse Verbände/ Organisationen	8.600,00 €
Sonstige nicht steuerbare Einnahmen	0,00 €
Spenden	0,00 €

Summe 216.268,00 €

Vermögensverwaltung

Miet- und Pachterträge	0,00 €
Sonstige ertragssteuerfreie Einnahmen	0,00 €
Zins-/ Kurserträge	0,00 €

Summe - €

Sportbetrieb (Zweckbetrieb)

Umsatzerlöse aus sportlichen Veranstaltungen	69.375,00 €
Umsatzerlöse aus Vermietung an Nichtmitglieder	15.205,00 €
Umsatzerlöse aus Leistungen an Mitglieder	12.660,00 €

Summe 97.240,00 €

Wirtschaftlicher Geschäftsbetrieb

Erlöse Stände Kindertag	65.000,00 €
Sonstige Einnahmen	0,00 €

Summe 65.000,00 €

Ausgaben

Ideeller Bereich

Abschreibungen	0,00 €
Personalkosten	144.000,00 €
Reisekosten	0,00 €
übrige Ausgaben	95.520,00 €

Summe 239.520,00 €

Vermögensverwaltung

Abschreibungen	0,00 €
Sonstige Ausgaben	1.200,00 €

Summe 1.200,00 €

Sportbetrieb (Zweckbetrieb)

Personalkosten	0,00 €
Abschreibungen	0,00 €
Kosten der Sportanlagen	24.500,00 €
Allg. Kosten des Sportbetriebes	32.600,00 €
Aufw. Für bezogene Leistungen	9.600,00 €

Summe 66.700,00 €

Wirtschaftlicher Geschäftsbetrieb

Kosten Kindertag	41.500,00 €
Steuern und Versicherungen	17.700,00 €
Sonstige Ausgaben	0,00 €

Summe 59.200,00 €



Haushaltsplan 2026

	Einnahmen	Ausgaben	Summe
Ideeller Bereich	216.268,00 €	239.520,00 €	-23.252,00 €
Vermögensverwaltung	0,00 €	1.200,00 €	-1.200,00 €
Sportbetrieb (Zweckbetrieb)	97.240,00 €	66.700,00 €	30.540,00 €
Wirtschaftlicher Geschäftsbetrieb	65.000,00 €	59.200,00 €	5.800,00 €
	378.508,00 €	366.620,00 €	11.888,00 €



LBSV

Antrag 1 zum 14. ordentlichen Landesverbandstag am 11.10.2025

Im Namen des Vorstandes beantrage ich, dass die Versammlung beschließen möge, abweichend von der Vereinssatzung, Austritte zum Jahresende 2025 als fristgerecht anzuerkennen, sofern sie vor dem 01.11.2025 eingereicht werden.

Begründung:

Durch den sehr späten Termin des ordentlichen Verbandstages 2025 soll den Mitgliedern Gelegenheit gegeben werden, auf eventuelle Beschlüsse reagieren zu können.



Antrag 2 zum 14. ordentlichen Landesverbandstag am 11.10.2025

Im Namen des Vorstandes beantrage ich hiermit, folgendes zu beschließen:
Aufgrund der fehlenden Beitragspflicht der Mitglieder für die Monate Januar bis März 2025 wird eine Umlage erhoben.

Der Betrag der Umlage entspricht dem Betrag, den das jeweilige Vereinsmitglied als Beitrag (Grund- und Zusatzbeitrag) für die Monate Januar bis März 2025 hätte zahlen müssen. Die Pflicht zur Zahlung der Umlage gilt uneingeschränkt für die Mitglieder, die bereits vor dem 01.01.2025 Vereinsmitglieder waren. Mitglieder, die nach dem 31.03.2025 Vereinsmitglieder geworden sind, schulden die Umlage nicht. Mitglieder, die in der Zeit vom 01.01.2025 bis 31.03.2025 Vereinsmitglieder geworden sind, zahlen anteilig.

Soweit ein Vereinsmitglied bereits Zahlungen im Hinblick auf die nicht geschuldete Mitgliedsbeiträge für die Monate Januar bis März 2025 geleistet hat, werden diese Zahlungen auf die Umlage angerechnet.



Vielen Dank für eure
Teilnahme

Antrag 2 zum 14. ordentlichen Landesverbandstag am 11.10.2025

Im Namen des Vorstandes beantrage ich hiermit, folgendes zu beschließen:

Aufgrund der fehlenden Beitragspflicht der Mitglieder für die Monate Januar bis März 2025 wird eine Umlage erhoben.

Der Betrag der Umlage entspricht dem Betrag, den das jeweilige Vereinsmitglied als Beitrag (Grund- und Zusatzbeitrag) für die Monate Januar bis März 2025 hätte zahlen müssen. Die Pflicht zur Zahlung der Umlage gilt uneingeschränkt für die Mitglieder, die bereits vor dem 01.01.2025 Vereinsmitglieder waren. Mitglieder, die nach dem 31.03.2025 Vereinsmitglieder geworden sind, schulden die Umlage nicht. Mitglieder, die in der Zeit vom 01.01.2025 bis 31.03.2025 Vereinsmitglieder geworden sind, zahlen anteilig.

Soweit ein Vereinsmitglied bereits Zahlungen im Hinblick auf die nicht geschuldete Mitgliedsbeiträge für die Monate Januar bis März 2025 geleistet hat, werden diese Zahlungen auf die Umlage angerechnet.



Herzlich Willkommen zum 14. ordentlichen Landesverbandstag

Bitte bedenkt, dass das Motiv des Vorstands, der Mitarbeiterinnen der Geschäftsstelle und aller weiteren ehrenamtlich Tätigen die Beendigung der Insolvenz und der Erhalt des Vereins war und ist.

Bitte bringt Eure Versammlungsbeiträge fair und ohne persönlich zu werden vor.

Rückfragen und Kritik sind erwünscht. Beleidigungen werden jedoch nicht toleriert.



Geänderte Tagesordnung

1. Eröffnung, Begrüßung, Regularien (*Feststellung der Anwesenheit und der vertretenen Stimmen sowie der Beschlussfähigkeit, geplanter Ablauf dieses LVT*)
2. Kurzbericht des geschäftsführenden Landesvorstandes mit Aussprache
3. Informationen zum Stand des Insolvenzverfahrens
4. Information über die Kassenberichte 2022, 2023 und 2024 durch den LV Finanzen (**neu Bericht der Kassenprüfer 2024**)
5. Vorstellung des Haushaltsplans für das Jahr ~~2025~~ (**neu 2026**) durch den LV Finanzen
6. Neuwahlen LV Sportförderung, sowie LV Marketing und Medien
7. Nachwahlen für Ehrenrat und Schiedsgericht (**Neu: 3 Kassenprüfer**)
8. Anträge
9. Verschiedenes



Finanzen 2022

Einnahmen

Ideeller Bereich

Mitgliedsbeiträge	183.034,94 €
Zuschüsse Verbände/ Organisationen	51.577,12 €
Sonstige nicht steuerbare Einnahmen	186,18 €

Summe 234.798,24 €

Vermögensverwaltung

Miet- und Pachterträge	0,00 €
Sonstige ertragssteuerfreie Einnahmen	0,00 €
Zins-/ Kurserträge	0,00 €

Summe 0,00 €

Sportbetrieb (Zweckbetrieb)

Umsatzerlöse aus sportlichen Veranstaltungen	87.698,00 €
Umsatzerlöse aus Leistungen an Mitglieder	43.662,22 €

Summe 131.360,22 €

Wirtschaftlicher Geschäftsbetrieb

Erlöse Stände Kindertag	0,00 €
Sponsoreneinnahmen	0,00 €
Spenden	0,00 €

Summe 0,00 €

Ausgaben

Ideeller Bereich

Abschreibungen	0,00 €
Personalkosten	-137.990,54 €
Reisekosten	-1.541,08 €
übrige Ausgaben	-61.892,75 €

Summe -201.424,37 €

Vermögensverwaltung

Abschreibungen	-26.051,00 €
Sonstige Ausgaben	-4.746,97 €

Summe -30.797,97 €

Sportbetrieb (Zweckbetrieb)

Personalkosten	0,00 €
Abschreibungen	-1.932,00 €
Kosten der Sportanlagen	-49.016,11 €
Allg. Kosten des Sportbetriebes	-70.046,09 €
Aufw. Für bezogene Leistungen	-7.930,00 €

Summe -128.924,20 €

Wirtschaftlicher Geschäftsbetrieb

Kosten Kindertag	0,00 €
Organisationskosten	0,00 €
Spenden	0,00 €

Summe 0,00 €



Finanzen 2022

	Einnahmen	Ausgaben	Summe
Ideeller Bereich	234.798,24 €	-201.424,37 €	33.373,87 €
Vermögensverwaltung	0,00 €	-30.797,97 €	-30.797,97 €
Sportbetrieb (Zweckbetrieb)	131.360,22 €	-128.924,20 €	2.436,02 €
Wirtschaftlicher Geschäftsbetrieb	0,00 €	0,00 €	0,00 €
	366.158,46 €	-361.146,54 €	5.011,92 €



Finanzen 2023

Einnahmen

Ideeller Bereich

Mitgliedsbeiträge	181.535,74 €
Zuschüsse Verbände/ Organisationen	18.423,46 €
Sonstige nicht steuerbare Einnahmen	4.656,62 €

Summe 204.615,82 €

Vermögensverwaltung

Miet- und Pachterträge	0,00 €
Sonstige ertragssteuerfreie Einnahmen	0,00 €
Zins-/ Kurserträge	0,04 €

Summe 0,04 €

Sportbetrieb (Zweckbetrieb)

Umsatzerlöse aus sportlichen Veranstaltungen	72.602,39 €
Umsatzerlöse aus Leistungen an Mitglieder	78.218,24 €

Summe 150.820,63 €

Wirtschaftlicher Geschäftsbetrieb

Erlöse Stände Kindertag	0,00 €
Sponsoreneinnahmen	0,00 €
Spenden	0,00 €

Summe 0,00 €

Ausgaben

Ideeller Bereich

Abschreibungen	0,00 €
Personalkosten	-151.992,82 €
Reisekosten	-3.008,04 €
übrige Ausgaben	-84.434,68 €

Summe -239.435,54 €

Vermögensverwaltung

Abschreibungen	-24.891,00 €
Sonstige Ausgaben	-4.079,47 €

Summe -28.970,47 €

Sportbetrieb (Zweckbetrieb)

Personalkosten	0,00 €
Abschreibungen	-1.586,00 €
Kosten der Sportanlagen	-34.045,86 €
Allg. Kosten des Sportbetriebes	-65.739,46 €
Aufw. Für bezogene Leistungen	-7.400,00 €

Summe -108.771,32 €

Wirtschaftlicher Geschäftsbetrieb

Kosten Kindertag	0,00 €
Organisationskosten	0,00 €
Spenden	0,00 €
Zinsen aus Betriebsprüfung	-182,00 €

Summe -182,00 €



Finanzen 2023

	Einnahmen	Ausgaben	Summe
Ideeller Bereich	204.615,82 €	-239.435,54 €	-34.819,72 €
Vermögensverwaltung	0,04 €	-28.970,47 €	-28.970,43 €
Sportbetrieb (Zweckbetrieb)	150.820,63 €	-108.771,32 €	42.049,31 €
Wirtschaftlicher Geschäftsbetrieb	0,00 €	-182,00 €	-182,00 €
	355.436,49 €	-377.359,33 €	-21.922,84 €



Finanzen 2024 (vor Insolvenz)

Einnahmen

Ideeller Bereich

Mitgliedsbeiträge	188.734,42 €
Zuschüsse Verbände/ Organisationen	10.331,97 €
Sonstige nicht steuerbare Einnahmen	21,38 €
Spenden	2.545,03 €

Summe 201.632,80 €

Vermögensverwaltung

Miet- und Pachterträge	4.000,00 €
Sonstige ertragssteuerfreie Einnahmen	0,00 €
Zins-/ Kurserträge	0,01 €

Summe 4.000,01 €

Sportbetrieb (Zweckbetrieb)

Umsatzerlöse aus sportlichen Veranstaltungen	32.038,57 €
Umsatzerlöse aus Vermietung an Nichtmitglieder	12.660,88 €
Umsatzerlöse aus Leistungen an Mitglieder	64.132,57 €

Summe 108.832,02 €

Wirtschaftlicher Geschäftsbetrieb

Erlöse Stände Kindertag	1.352,50 €
Sponsoreneinnahmen	22.625,00 €
Zuwendungen Kindertag	36.850,80 €
Sonstige Einnahmen	0,00 €

Summe 60.828,30 €

Ausgaben

Ideeller Bereich

Abschreibungen	0,00 €
Personalkosten	-83.410,47 €
Reisekosten	-2.277,77 €
übrige Ausgaben	-82.488,38 €

Summe -168.176,62 €

Vermögensverwaltung

Abschreibungen	-15.820,67 €
Sonstige Ausgaben	-4.694,54 €

Summe -20.515,21 €

Sportbetrieb (Zweckbetrieb)

Personalkosten	0,00 €
Abschreibungen	-826,67 €
Kosten der Sportanlagen	-23.001,71 €
Allg. Kosten des Sportbetriebes	-36.778,72 €
Aufw. Für bezogene Leistungen	-4.025,66 €

Summe -64.632,76 €

Wirtschaftlicher Geschäftsbetrieb

Kosten Kindertag	-40.699,16 €
Steuernachzahlungen aus Vorjahren	-8.971,67 €
Organisationskosten	0,00 €
Spenden	0,00 €
Zinsen aus Betriebsprüfung	0,00 €
Sonstige Ausgaben	0,00 €

Summe -49.670,83 €



Finanzen 2024 (vor Insolvenz)

	Einnahmen	Ausgaben	Summe
Ideeller Bereich	201.632,80 €	-168.176,62 €	33.456,18 €
Vermögensverwaltung	4.000,01 €	-20.515,21 €	-16.515,20 €
Sportbetrieb (Zweckbetrieb)	108.832,02 €	-64.632,76 €	44.199,26 €
Wirtschaftlicher Geschäftsbetrieb	60.828,30 €	-49.670,83 €	11.157,47 €
	375.293,13 €	-302.995,41 €	72.297,72 €



Zusammenfassung vor Insolvenz

Zeitraum	Einnahmen	Ausgaben	Summe
01.01.2022 - 31.12.2022	366.158,46 €	-361.146,54 €	5.011,92 €
01.01.2023 - 31.12.2023	355.436,49 €	-377.359,33 €	-21.922,84 €
01.01.2024 - 31.08.2024	375.293,13 €	-302.995,41 €	72.297,72 €
	1.096.888,08 €	-1.041.501,28 €	55.386,80 €

Forderungen gemäß Amtsgericht (festgestellte Forderungen)

160.643,72 €

Fehlbetrag

-105.256,92 €



Haushaltsplan 2026

Einnahmen

Ideeller Bereich

Mitgliedsbeiträge	207.668,00 €
Zuschüsse Verbände/ Organisationen	8.600,00 €
Sonstige nicht steuerbare Einnahmen	0,00 €
Spenden	0,00 €

Summe 216.268,00 €

Vermögensverwaltung

Miet- und Pachterträge	0,00 €
Sonstige ertragssteuerfreie Einnahmen	0,00 €
Zins-/ Kurserträge	0,00 €

Summe - €

Sportbetrieb (Zweckbetrieb)

Umsatzerlöse aus sportlichen Veranstaltungen	69.375,00 €
Umsatzerlöse aus Vermietung an Nichtmitglieder	15.205,00 €
Umsatzerlöse aus Leistungen an Mitglieder	12.660,00 €

Summe 97.240,00 €

Wirtschaftlicher Geschäftsbetrieb

Erlöse Stände Kindertag	65.000,00 €
Sonstige Einnahmen	0,00 €

Summe 65.000,00 €

Ausgaben

Ideeller Bereich

Abschreibungen	0,00 €
Personalkosten	144.000,00 €
Reisekosten	0,00 €
übrige Ausgaben	95.520,00 €

Summe 239.520,00 €

Vermögensverwaltung

Abschreibungen	0,00 €
Sonstige Ausgaben	1.200,00 €

Summe 1.200,00 €

Sportbetrieb (Zweckbetrieb)

Personalkosten	0,00 €
Abschreibungen	0,00 €
Kosten der Sportanlagen	24.500,00 €
Allg. Kosten des Sportbetriebes	32.600,00 €
Aufw. Für bezogene Leistungen	9.600,00 €

Summe 66.700,00 €

Wirtschaftlicher Geschäftsbetrieb

Kosten Kindertag	41.500,00 €
Steuern und Versicherungen	17.700,00 €
Sonstige Ausgaben	0,00 €

Summe 59.200,00 €



Haushaltsplan 2026

	Einnahmen	Ausgaben	Summe
Ideeller Bereich	216.268,00 €	239.520,00 €	-23.252,00 €
Vermögensverwaltung	0,00 €	1.200,00 €	-1.200,00 €
Sportbetrieb (Zweckbetrieb)	97.240,00 €	66.700,00 €	30.540,00 €
Wirtschaftlicher Geschäftsbetrieb	65.000,00 €	59.200,00 €	5.800,00 €
	378.508,00 €	366.620,00 €	11.888,00 €



LBSV

Antrag 1 zum 14. ordentlichen Landesverbandstag am 11.10.2025

Im Namen des Vorstandes beantrage ich, dass die Versammlung beschließen möge, abweichend von der Vereinssatzung, Austritte zum Jahresende 2025 als fristgerecht anzuerkennen, sofern sie vor dem 01.11.2025 eingereicht werden.

Begründung:

Durch den sehr späten Termin des ordentlichen Verbandstages 2025 soll den Mitgliedern Gelegenheit gegeben werden, auf eventuelle Beschlüsse reagieren zu können.

Antrag 2 zum 14. ordentlichen Landesverbandstag am 11.10.2025

Im Namen des Vorstandes beantrage ich hiermit, folgendes zu beschließen:
Aufgrund der fehlenden Beitragspflicht der Mitglieder für die Monate Januar bis März 2025 wird eine Umlage erhoben.

Der Betrag der Umlage entspricht dem Betrag, den das jeweilige Vereinsmitglied als Beitrag (Grund- und Zusatzbeitrag) für die Monate Januar bis März 2025 hätte zahlen müssen. Die Pflicht zur Zahlung der Umlage gilt uneingeschränkt für die Mitglieder, die bereits vor dem 01.01.2025 Vereinsmitglieder waren. Mitglieder, die nach dem 31.03.2025 Vereinsmitglieder geworden sind, schulden die Umlage nicht. Mitglieder, die in der Zeit vom 01.01.2025 bis 31.03.2025 Vereinsmitglieder geworden sind, zahlen anteilig.

Soweit ein Vereinsmitglied bereits Zahlungen im Hinblick auf die nicht geschuldete Mitgliedsbeiträge für die Monate Januar bis März 2025 geleistet hat, werden diese Zahlungen auf die Umlage angerechnet.



Vielen Dank für eure
Teilnahme